LEVEL ONE

Oriente cristiano

AÑO VII ENERO-FEBRERO 1957 NUM. 1-2

revista mensual unionista

Nuestra portada

Iglesia maronita

de

Heliópolis

(Egipto)

Representantes de «Oriente Cristiano» para Hispano-América

CUBA: D. Mérito González, Párroco. San José de las Lajas (Habana).
VENEZUELA: Srta. Maruja Senís, Ed. Banco Obrero. Bloque 1. Aptdo. 4, El Paraíso (Caracas).
ECUADOR: Prensa Católica. Apartado 194. Quito.
PERU: D. Jorge Rosenthal. Avda. Pedro de Osma, 405. Barranco (Lima).
CHILE: Srta. Inés Matté Anzunátegui. Alonso Ovalle, 1467. Santiago.
ARGENTINA: D. Roberto M. de Michelis. Rivadavia, 8326. Buenos Aires.
URUGUAY: Misión China, Soriano, 1472. Montevideo.

RE—UNION

Revista trimestral dedicada a temas ecumenistas.
Publicada por el Centro de Estudios Orientales, con la colaboración de los Profesores del Instituto Oriental de Roma.

DIRECTOR: Santiago Morillo, S. J.
SECRETARIO: Amalio Orduna, Pbro.
Redacción y Administración: Conde de Cartagena, 47 (Colonia del Retiro), Madrid. Tfno. 27-72-08.

		Ptas.
Precio de suscripción anual ...	España, Portugal e Hispano américa	30
	Para los demás países	40
Numero suelto	España, Portugal e Hispano américa	8
	Para los demás países	10

Por librero: plus 25%

ORIENTE EUROPEO

Revista trimestral dedicada a temas de actualidad política y científica del Oriente Europeo

Publicada por el Centro de Estudios Orientales

DIRECTOR: Santiago Morillo, S. J.

Redacción y Administración: Conde de Cartagena, 47 (Colonia del Retiro) Madrid, Tfno. 27-72-08.

Precio de suscripción anual	España, Portugal e Hispanoamérica	50
	Para los demás países	60
Numero suelto	España, Portugal e Hispanoamérica	13
	Para los demás países	16

Por librero: plus 25%

Publicaciones

	Ptas.
San Ignacio de Loyola y los orientales. P. Ortiz de Urbina	22,00
Relaciones culturales hispano-rumanas. G. Uscatescu ...	20,00
Las Iglesias Cristianas de Oriente. (Texto de Teología.) Padre Morillo	15,00
Por las rutas de Damasco. Paul Christoff	12,00
Alcance misional de la liturgia del Cenáculo. Texto de adaptación misionera. Padre Morillo	5,00
Liturgia Bizantina, nueva versión castellana, transcripción fonética del texto eslavo, por Segundo Benito, Pbro.	12,00
Encíclica *«Orientales Omnes».* Biblioteca «CMDE»	4,00
Encíclica *«Orientalis Ecclesiae»* Biblioteca «CMDE»	3,00
Melodías orientales para veladas	4,00
Rapsodia oriental. Poesías y coros	2,50
Por la conversión del Oriente.	1,00
Misa Oriental dialogada	2,00

Oriente Cristiano

Director: SANTIAGO MORILLO, S. J.

REDACCION Y ADMINISTRACION:
Conde de Cartagena, 47
(COLONIA DEL RETIRO) TELEFONO 27-72-08
MADRID

Suscripción Ordinaria ..... 25 ptas.
» de Bienhechor ..... 100 »
» Perpetua ..... 500 »

Números atrasados ..... 2,50 ptas.
Por librero: plus 25 %

(CON CENSURA ECLESIASTICA)

Una república de monjes

I

Ya está muy adentrado el siglo X. Procedente de Lemnos, un bajel navega rumbo al Monte Athos, la más oriental de las tres penínsulas que integran la histórica (y legendaria) Calcídica. El velero hace una corta escala para aligerarse de algunos pasajeros. Uno de ellos es conocido en la Historia con el nombre de San Atanasio el Athonita. Ha vivido largos años de desierto y luego se ha puesto a la sombra de San Miguel Meleinos para copiar, junto con sus virtudes, los estatutos que el Santo Viejo ha redactado para su cenobio: la regla de San Basilio, robustecida con la carga de cinco siglos.

En esta razón, quizá ya se ha ensayado un amago de vida común en el monasterio de Xiropotamós. Por lo demás, el Monte Athos está sembrado de anacoretas, guarecidos en los cóncavos de las peñas. Sobre la pesadumbre de las lomas se mece, como niebla densa, el aliento de las plegarias. El Monte Athos es un templo de tres mil kilómetros cuadrados santificado por la presencia de Dios. Atanasio quiere dar un nuevo sesgo a la vida de aquellos solitarios. ¿Cómo lograrlo?

II

La península del Athos es una pequeña cordillera de cincuenta kilómetros de largo, rematada en una pirámide de mil novecientos treinta y cinco metros sobre el mar, que da nombre a toda la península. Dicha pirámide fué cuidadosamente estudiada por el arquitecto Dinocrates, que quiso transformarla en gigantesca estatua de Alejandro Magno, bastante a soportar en su mano derecha una ciudad de diez mil habitantes y en su izquierda un abundante manantial para fertilización de aquellos contornos. Pero este ambicioso proyecto estaba destinado a morir apenas concebido. La idea, en cambio, quedaba en pie: agrupar, en comunidades, la población dispersa en la serranía; y que un pulso, tan rebelde y orgulloso como el de Alejandro, vertiese agua simbólica traída del Cielo por un falso acueducto.

III

En 964 está casi concluído el monasterio de Laura, gracias a la munificencia del Emperador Nicéforo Focas y a la tenacidad de Atanasio. La vida común quedaba definitivamente establecida. Laura es, aun en nuestros días, el más importante entre los veintiún monasterios principales, que fueron naciéndole al Monte Santo; y sobre él, la regla de Laura se propagó como un incendio.

Los emperadores bizantinos procedieron siempre llenos de religiosa veneración para con la pequeña península, que atraía sus miradas como hostia pacífica. Allí, Juan Tzimiscas plantó el monasterio de Vatopedi hacia 973. Dokhiar, que guardó los últimos años y los restos del Metropolita Theófanes, fué ampliado en 1079 por Nicéforo III Bonotiata. De modo semejante fueron beneficiados Kutlumutsi, San Dionisio, Caracallu, Pantocrátor, Santa Ana o Russicon. De este último dependían, en 1928, más de tres mil monjes, percibiendo una espléndida dotación por parte del Gobierno moscovita.

IV

Es muy digna de atención la estructura interna de estas comunidades. Cada Monasterio se gobierna casi con entera autonomía. Un Consejo de veinte miembros ("La Santa Comunidad"), asentados en Cariez (pequeña capital de la república monástica), delibera en los asuntos de interés común. Y sobre la "Santa Comunidad" tiene la última palabra un directorio anual de cuatro monjes. Al frente de cada Monasterio hay un Higúmeno o Archimandrita; o bien (en los de vida idiorítmica = vida privada) se disgregan formando familias de seis u ocho miembros, bajo la tutela de un monje más viejo o más adinerado, que les nutre el cuerpo y el espíritu.

V

Les tara la mole secular de una incultura espantosa. En verdad que la ciencia se ha beneficiado poco con sus aportaciones. Restábales, a fines del siglo pasado, siete u ocho mil manuscritos en papiros y pergaminos, que a menudo utilizaban como cebos buenos y económicos para las cañas de pescador. Durante la guerra de 1820, los soldados turcos de las guarniciones limítrofes recabaron de los monjes grandes cantidades de manuscritos, que aquéllos empleaban en la preparación de cartuchos. Con frecuencia se les ha comprado códices a precio de papel viejo. Y aun nos aseguran historiadores serios que por estos Monasterios rodaron en un tiempo obras de Homero, Hesiodo, Demóstenes y Eurípides, enajenadas, muy luego, nadie sabe a quién.

VI

Allí priva la vida de oración, de liturgia y de penitencia. El resto de valores "humanos" fué condenado a vergonzoso destierro.

Éste es, en rápida síntesis, el módulo que ha señoreado la Santa Montaña durante un milenio crecido. Una cédula imperial cerró la entrada del Athos al sexo femenino. En la aplicación de este decreto se han estimado incluídas también las hembras de mamífero y ovíparo, y a esta ley se sometía inclusive la guarnición militar (griega o turca) de Cariez.

Los monjes son en su mayoría griegos y rusos. Practican escrupulosamente la virtud de la hospitalidad con los visitantes debidamente autorizados. Ni han faltado revueltas monásticas, rematadas con el incendio de tal o cual Cenobio o Biblioteca, sin contar los atropellos de los corsarios.

VII

Sin embargo, Athos ha sido y seguirá siendo el mejor exponente de la profunda espiritualidad de nuestros hermanos separados. Conservan una organización bebida en las más puras fuentes del monacato primitivo. Pero les falta la agilidad, la adaptabilidad, los odres nuevos para envasar el vino viejo: les falta la orientación del Magisterio romano. Y lo peor del caso radica en que los buenos monjes persisten acérrimamente refractarios a todo acuerdo. ¡Quiera Dios que no tengan que aceptar, de grado o por fuerza, la pesadumbre de un puño menos tolerante y más duro!

Dendron

Después del «Día del Oriente Cristiano»

Tristísimo y en extremo desconsolador es el cuadro que se nos ofrece al contemplar el estado verdaderamente deplorable de las iglesias orientales, separadas de la única verdadera Iglesia de Cristo, la Iglesia Católica.

Apena el alma pensar lo que fueron esas iglesias, mientras se conservaron fieles a la obediencia del Papa y lo que son hoy, separadas de la Iglesia Católica por el cisma. Pío X expresó este doloroso contraste en la audiencia a los Obispos orientales católicos, que fueron a Roma para celebrar el centenario de San Juan Crisóstomo. "El Oriente —les dijo— es la cuna del humano rescate y primicias del Cristianismo; de allí, como de río majestuoso, se difundió al Occidente la riqueza de los bienes inestimables del Evangelio de Jesucristo. Jamás se olvidará el nombre de aquellos ilustres orientales que, inspirados y guiados por el genio del Catolicismo, subieron a la más alta grandeza, y con la santidad de vida y esplendor de doctrina legaron a la posteridad la gloria de su nombre." Recordando después su postración y abatimiento, añade: "El Papado no ha cesado de llorar la suerte infeliz de tantos hijos del Oriente, que no tienen otros enemigos que sus divisiones y errores, y la pasión que los ha hecho juguetes, primero, de los Emperadores, y luego, de sus más encarnizados enemigos".

Entre otras cosas que les quedan del tiempo católico, están sus hermosísimas liturgias orientales, que pueden ser aún el principio de su salvación. Si sus iglesias se unen de nuevo a la Romana, ésta podrá infundirles nueva vida y resucitarlas del sepulcro en que yacen nueve siglos ha.

¡Qué triunfo tan grande y glorioso para Cristo y su Iglesia el día en que ciento noventa millones de hijos pródigos volviesen a la casa paterna!

Roguemos con encarecido fervor al Buen Pastor que conduzca de nuevo a su redil las ovejas descarriadas y que llegue pronto el día en que las iglesias orientales vuelvan otra vez al regazo de su madre, la Iglesia Católica.

Roguemos para que se renueve en el Oriente, con su vuelta a Roma, aquel período de florecimiento en que los grandes Doctores, como San Atanasio, San Crisóstomo, San Basilio, los Santos Gregorio Nacianceno y Niseno, y tantos otros, ilustraban al mundo con el esplendor de su ciencia sagrada. Pidamos que se cumplan los deseos de Pío X, expresados en su audiencia a los Obispos orientales con la ocasión dicha del centenario de San Juan Crisóstomo: "Decid a los orientales que el Papa los mira con señalado afecto y hace votos para que se renueve en la iglesia oriental el hecho de los primeros siglos... cuando del Oriente eran llamados los Anacletos, Evaristos, Telesforos, Zósimos, Teodoros y tantos otros hasta Gregorio III, a gobernar la Iglesia de Cristo". Para que así sea, pidamos a Aquel que tiene en su mano los corazones de todos los hombres que allane pronto los obstáculos que se oponen a este deseado fin.

Los católicos de rito caldeo

El viaje a Italia del Patriarca de Babilonia, José VII Ghanima, reveló a una gran parte del Occidente cristiano, donde son poco conocidos los caldeos generalmente, la existencia y la vitalidad de uno de los más antiguos patriarcados orientales.

El Patriarca caldeo tiene jurisdicción sobre un territorio que fué escenario de gran parte de la historia bíblica. En Ur de los caldeos nació y vivió Abraham; en Babilonia de los caldeos fueron desterrados los israelitas. Allí se oyeron las potentes voces de los profetas hebreos. Babilonia fué después "la gloria de los reinos, la belleza de la perfección caldea", la más poderosa ciudad de la antigüedad.

Recientes descubrimientos y el desciframiento de las inscripciones cuneiformes sobre los monumentos que se remontan a la civilización asiro-babilonia han confirmado, explicado e ilustrado la Sagrada Escritura, especialmente en la parte que se refiere a la creación, el diluvio, la torre de Babel y las profecías.

La población de la región mesopotámica, hoy conocida como Iraq, estuvo entre las primeras que escucharon y siguieron las enseñanzas de Cristo. Muchos de ellos asistieron al milagro de Pentecostés y llevaron a sus países la nueva fe. Según Orígenes (185-253), Santo Tomás Apóstol predicó el Evangelio en Asia Menor y en la India. Los Santos Addai, Aggai y Mario evangelizaron también Mesopotamia, cuyos habitantes, los caldeos, pudieron vanagloriarse de tres millones de mártires en su larga historia de persecución de Cristo.

El nombre de "caldeo" en su origen indicaba una antigua tribu que llegó a prevalecer sobre las demás en Babilonia. Ahora se usa para indicar la población católica de Iraq que sigue el rito caldeo para distinguirla de los nestorianos, llamados también asirio-caldeos. Estos últimos son iraquenos cristianos seguidores de la herejía de Nestorio, sacerdote sirio que llegó a Patriarca de Constantinopla en la primera mitad del siglo V. Él sostenía que en Jesucristo se identificaba una persona divina (Logos) y una persona humana, pero esta unión constituía solamente una armonía de acción y no un solo individuo. Los nestorianos se difundieron rápidamente en Persia, en la India, en Mongolia y en China, hasta constituir durante cierto período el grupo cristiano más numeroso después del catolicismo.

Los caldeos abandonaron la herejía nestoriana y por primera vez retornaron al catolicismo con el Patriarca Juan Sulaqa en el año 1551, y precisamente hace seis años se celebraron solemnes manifestaciones religiosas con motivo del IV centenario del histórico acontecimiento. Después se volvieron al nestorianismo desde el catolicismo numerosas veces, hasta que en el año 1834 se unieron a la Santa Sede con el Patriarca Juan Hormez.

Según recientes estadísticas, sobre una población de cuatro millones setecientos noventa y cuatro mil cuatrocientos cuarenta y nueve habitantes en el Iraq, hay doscientos sesenta y ocho mil cristianos, de los cuales doscientos mil son católicos; sesenta mil, nestorianos, y pertenecientes a otros grupos cismáticos y ocho mil protestantes. Los judíos son cerca de noventa y dos mil. El resto de la población es musulmana.

El Patriarca caldeo es uno de los tres patriarcas católicos orientales que gozan de una posición especial entre los exponentes católicos frente a los Gobiernos de los seis Estados árabes del Oriente Medio. El Patriarca greco-melquita católico de Siria y el Patriarca maronita del Líbano gozan de igual posición en sus respectivos países. El Patriarca Ghanima reside en Bagdad durante el invierno y en Mossul en el verano. El territorio bajo su jurisdicción se extiende desde el Iraq al Irán, Siria, Líbano, Egipto, Palestina y Turquía, comprendiendo en total doscientos cincuenta mil fieles, divididos en diez diócesis y en cuatro vicariados, con ciento setenta sacerdotes y noventa y seis iglesias. A éstos se deben añadir cinco mil caldeos esparcidos en otros países del mundo, de los que hay mil en los Estados Unidos.

El rito caldeo, del que tanto tienen en común católicos y nestorianos, es seguido también por setecientos mil católicos de Malabar, en el Oriente Próximo y Medio. Habiéndose desarrollado del rito de Antioquía a Edessa, usa como lenguaje litúrgico el arameo, la lengua hablada por el Señor y por sus compatriotas. La venerable imagen de la primitiva cristiandad se mantiene casi incorrupta desde los primeros siglos de la era cristiana.

La Iglesia Católica en Iraq hizo amplios progresos durante el siglo pasado gracias al profundo celo apostólico de la jerarquía caldea y a la generosa y desinteresada actividad del clero, de las órdenes y de las congregaciones religiosas. El Iraq tiene seis diócesis y ciento once sacerdotes, ochenta y tres iglesias, tres monasterios de los Padres de S. Hormisda, dos seminarios y varias escuelas y entidades sociales. Las misiones católicas contribuyeron mucho al desarrollo de la Iglesia en este país fundando escuelas y dispensarios entre católicos y no católicos o prestando su ayuda en los hospitales públicos.

Los Padres Dominicos llegaron por primera vez a Mesopotamia en el año 1233; los Carmelitas, en 1604; los Capuchinos, en 1628; mientras más recientemente es la fecha de la llegada de los Jesuítas americanos de la Provincia de Boston, que en 1932 respondieron al llamamiento de la jerarquía caldea para misioneros extranjeros. La escuela secundaria jesuíta de Bagdad fué un éxito. También se cumplió un excelente trabajo, especialmente en las aldeas, por parte de las Hermanas Dominicas de la Presentación, de la Orden iraquena de las Terciarias de Santo Domingo y de las Hermanas de rito caldeo de la Inmaculada Concepción.

La Iglesia "Ortodoxa" en

La guerra mundial ha motivado una notable rectificación en la actitud del Gobierno soviético ante la Iglesia "ortodoxa" rusa.

LEGISLACION

Sigue en vigor la Constitución de 1936, que mantiene la separación total de la Iglesia y del Estado y pone fuera de la ley a la Iglesia sociedad religiosa. Pero a partir de la guerra se le concede (ley del 31 de enero de 1945) a la Iglesia cierta personalidad propia como sociedad cultural tolerada. Un comité estatal pone en contacto al Santo Sínodo y al Patriarca con el Gobierno de Moscú. Se da a la Iglesia la posibilidad de conseguir locales para el culto. Se permiten colectas, retener fondos exclusivamente para el culto, fabricar y vender objetos religiosos. Queda asegurada la práctica tranquila y libre de las ceremonias religiosas. Se permite la apertura de centros de estudio para la formación del clero.

Libertad de culto estricta y nada más. El Estado se reserva una rigurosa fiscalización sobre la administración, que pasa con ello prácticamente a sus manos. Toda actuación religioso-social, si excluímos las ceremonias en la Iglesia, ha de llevar el placet de las autoridades civiles. Ni las reuniones diocesanas del clero ni las sinodales del episcopado pueden convocarse sin el permiso de la autoridad local o central según los casos. No se permite ninguna forma de instrucción religiosa fuera de la predicación dominical. Prensa religiosa, al menos de hecho, no existe, si se exceptúa la revista del Patriarcado de Moscú. Se le prohibe a la Iglesia todo género de actividad social o caritativa: toda la acción social es incumbencia del Estado.

Todo esto significa un alivio no pequeño en la situación jurídica de la Iglesia. Antes de la guerra estaba proscrita y era perseguida, a veces a sangre. Por más que sea el alivio del condenado a muerte que goza del indulto en el calabozo entre cadenas.

¿Un cambio sustancial? ¿Ha dado un viraje la dirección del movimiento comunista, esencialmente materialista y ateo? De ningún modo. Oficialmente se sigue considerando a la religión como un "elemento del pasado que impide a la parte del pueblo menos instruída y culta la participación en la construcción del orden socialista". Se sigue hablando de la necesidad "de un trabajo sistemático y bien preparado en el campo de la educación para dominar estos elementos del pasado". Y se dirige "toda la actividad en la organización, educación, política y propaganda a la muerte de los elementos del pasado y, consiguientemente, a la muerte de la religión" ("Historia de la religión y del ateísmo", Moscú, 1950). El movimiento de los Sin-Dios fué disuelto el año 1943; pero la propaganda del ateísmo sigue activa. Escuelas, cine, prensa, radio, discursos, conferencias... sin Dios y sin Cristo; o más bien contra Dios y contra Cristo N. S. La "Sociedad de estudios políticos y científicos" ha sucedido a las instituciones de propaganda antirreligiosa y atea con idéntica misión.

¿Adónde va entonces este cambio de dirección en la política religiosa de Moscú? La guerra enseñó a Stalin que todavía existe un gran sector de la población que no ha asimilado el ateísmo materialista. Que, "velis nolis", tiene aún que contar con la fuerza religiosa, viva aún y vigorosa en los estratos más hondos del pueblo ruso.

Y quizá algo más. ¿Se querrá servir el Anticristo de hoy de la "ortodoxia" rusa cristiana en su lucha contra el enemigo capital de entrambos, la Iglesia Católica?

EL CLERO ALTO

El Patriarca Alejo es ya todo de ellos. Se deshace en alabanzas al Jefe del Estado. Pondera una y otra vez la perfecta libertad de que goza la Iglesia bajo el régimen comunista. Declara que no puede haber oposición alguna entre el régimen soviético y la "ortodoxia". Desenmascara tal actitud el Sumo Pontífice en su discurso Navideño del 48:

"Conocemos la servil dependencia que ciertos representantes de la confesión llamada "ortodoxa" manifiestan hacia una concepción, cuya última finalidad tantas veces proclamada es la exclusión de toda religión cristiana."

Una mayor parte del clero alto, a lo que parece, comulga con la política del Patriarca Alejo. Se afirma con insistencia que existe una "Iglesia del silencio" que se conserva incontaminada en las catacumbas.

EL CLERO BAJO

El pope aldeano: de la generación anterior a la Revolución, sumido en la ignorancia, honrado, de una vida familiar intachable patriarcal, alguna vez bebedor, siempre pobre, a veces piadoso, las más rutinario.

Estadísticas inseguras (1952) dan veinte mil parroquias con otros tantos sacerdotes por lo menos, repartidas en setenta diócesis.

Dos Academias teológicas (1952), en Moscú y Leningrado, han nacido con la nueva política religiosa. A ellas van estudiantes de los ocho Seminarios que se han abierto en las principales ciudades. Tres cursos en el Seminario y tres o cuatro en la Academia. Las clases están llenas. El año citado (1952) eran unos quinientos los estudiantes. Se ordenaron el último curso cosa de un centenar. La orientación de los estudios es recta. Amor a la tradición escriturística y patrística; franca oposición a todo liberalismo

a Rusia de la posguerra

teológico y modernismo: reacción contra tendencias de este tipo de la escuela eslavófila. Además, cada diócesis tiene sus escuelas de verano para dar verdaderos "cursillos" sacerdotales a laicos piadosos que, ordenados en seguida, van a llenar las necesidades más urgentes de las parroquias rurales.

EL MONJE

La vida monacal empieza a florecer. Hay ya abiertos unos noventa monasterios, la mitad de mujeres. Muchos son verdaderos pueblos. El de Pkrov, en la región de Kiev, por ejemplo, tiene doscientas setenta monjas.

El monje oriental tiene mucho de aldeano. Pertenece la mayor parte de ellos a la ínfima clase campesina. Su ignorancia es crasa. Reparten el día entre los oficios religiosos —en los que con frecuencia no pueden participar activamente por no saber leer— y el trabajo del campo. De entre ellos se levantan de tiempo en tiempo almas privilegiadas llenas del espíritu de Dios —auténtico, ¿por qué no?—, taumaturgos a veces, como parece lo era verdaderamente el célebre Serafín de Sarov, el Francisco de Asís de la Rusia del XIX. Retirados en ermitas en los alrededores del monasterio, constituyen verdaderos centros de peregrinación. Acude en riadas a ellos el pueblo sencillo, de alma católica, en busca de consejo, de luz y calor para sus almas. Eso que sus pastores no les pueden dar porque no lo tienen. Quizá aquí haya que venir a buscar las esencias más puras del cristianismo "ortodoxo".

EL PUEBLO

El pueblo ha respondido a la relativa libertad religiosa del momento acudiendo en masa a las iglesias. Esto al menos atestiguan todos los visitantes europeos al volver de Rusia. Sobre todo en las grandes fiestas de la Epifanía y Pascua, las iglesias "estaban abarrotadas". La misma jerarquía "ortodoxa" nos suministra estos datos concretos: En Moscú los domingos se llenan las cincuenta y cinco iglesias en los tres oficios de dos horas. Se calcula en unos doscientos veinticinco mil el número de los que asisten al culto dominical en la capital. No es, sin embargo, sino el 3 por 100 de la población de la ciudad. Para valorar esta cifra téngase en cuenta el tanto por ciento bajo de asistencia a la Misa dominical en nuestras grandes capitales. Y que estamos en la sede del ateísmo mundial, bajo la mirada vigilante del Estado comunista.

Unos dos tercios de la población total, según alguno, permanecería fiel a la religión tradicional. A pesar de afirmaciones como ésta de la prensa soviética:

"En el curso de la construcción socialista, la mayoría aplastante del pueblo soviético ha roto con la religión y las organizaciones religiosas" ("Ciencia y vida", 1952. Bogdanov: "La religión y su papel social").

La prensa comunista da señales de preocupación por este resurgir religioso. En los últimos años se ha recrudecido la propaganda antirreligiosa.

LA JUVENTUD

Es natural que conserve latente el espíritu religioso, tan vivo en el pueblo ruso, la generación que vivía ya antes de la Revolución. Pero ¿y la juventud? Educada en escuela atea, creciendo en una sociedad penetrada de la propaganda antirreligiosa hasta los tuétanos, ¿habrán podido prender en ella la llama de la fe?

El Konsomol es, ya lo sabemos, la organización juvenil comunista. Actualmente cuenta con unos nueve millones de miembros. En una reciente conferencia, profusamente divulgada por la "Sociedad de estudios políticos y científicos", se decía:

"El brazo derecho del partido comunista en su lucha por el socialismo es el Konsomol, responsable del cumplimiento de una misión de honor: formar a la juventud en el espíritu comunista. La gran mayoría de la juventud soviética no está contaminada por los prejuicios religiosos. Asimila con éxito la enseñanza materialista-leniniana sobre la naturaleza y la sociedad, y no cree ni en Dios, ni en el diablo, ni en los ángeles. Las viejas creencias sobreviven todavía en algunas conciencias. La influencia de los prejuicios religiosos es particularmente nefasta en los niños..."

Tristísimo horizonte en el que se abre un rayo de esperanza. El secretario general de la organización, Nicolás Mikhailov, había dicho en su discurso inaugural al XI Congreso general de los Konsomoles:

"En los últimos tiempos la dirección de los Konsomoles había notado una actividad creciente de los eclesiásticos que tratan de extender su influencia a los jóvenes, lo que toleran ciertas secciones de los Konsomoles."

Y comenta radio Moscú:

"Esta actividad es inadmisible. El Konsomol no puede ser neutro en lo que concierne a la religión..."

En las iglesias también se ven jóvenes.

Privados del catecismo dominical y de la escuela cristiana, aun conservan una madre de corazón profundamente cristiano.

Estos brotes cristianos de la juventud son la única esperanza para el porvenir de la Iglesia rusa. Ellos han de recoger la llama de la fe de una sociedad cristiana que se va con la vieja Rusia.

NOTICIARIO

U. S. A.

V aniversario del Russian Center en Nueva York

El Centro ruso de Nueva York cumple ahora el primer lustro de su fundación. Su fundador, el P. Feodor Wilkock, S. J., alma y corazón del Centro, ha sido trasladado ahora a otro puesto de vanguardia, siendo sustituído por el P. Pablo Mailleux, S. J., hasta ahora Rector del Colegio de niños rusos de Meudon (París).

La visión y la energía del P. Wilcock hicieron de las barracas del campus de la Universidad de Fordham un auténtico hogar, y de una obra embrionaria, un magnífico Centro de propaganda oriental. El Centro ha publicado dieciséis obras en ruso y muchos otros panfletos en inglés, y sólo el P. Wilcock ha recorrido en corto tiempo cuarenta y ocho Estados americanos, en plan de conferencias sobre Rusia y el problema de la Unión de las Iglesias.

El P. Wilcock, benemérito del Russian Center norteamericano, marcha ahora al Brasil, y es de esperar que con su talento organizador levante la modesta misión brasileña. No es éste su destino definitivo. Precisamente por sus cualidades organizadoras, los Superiores quieren que, superada su tarea en el Brasil, se convierta en sostén de todas las obras unionistas que dirige la Compañía en Occidente.

* * *

Apostolado ruso en San Francisco

El 14 de octubre ha sido solemnemente inaugurado en San Francisco el santuario bizantino de Nuestra Señora de Fátima y un Centro ruso con la bendición del señor Obispo Auxiliar de San Francisco.

Inició esta obra el P. Nicolás Bok, S. J.,, un tiempo legado del Zar, y la ha llevado a feliz término el infatigable celo del P. Andrés Ourousoff, S. J. La enorme concurrencia que asistió a la inauguración es un indicio de la favorable acogida por parte de los católicos latinos.

BRASIL

Apostolado entre los rusos refugiados en Brasil

Brasil es un campo de espléndidas posibilidades para el apostolado con los refugiados rusos, llegados allí de Europa oriental y de otras partes del mundo. Sólo en Sao Paolo habrá unos cuarenta mil. Desde hace varios años trabajan allí dos PP. Jesuítas de rito oriental, con el agrado y la simpatía de los emigrados. Desde los principios se preocuparon los Padres de fundar un colegio para niños rusos, como necesidad primordial de su apostolado; a él ha de seguir urgentemente otro similar para niñas rusas.

Además de estas obras de educación, dirigen los Padres un centro parroquial y una oficina de carácter social; ambas están en sus comienzos, y se espera que el P. Wilcock explote todas sus posibilidades.

ALASKA

Un misionero estudia el rito bizantino

El P. Harold Greif, S. J., de la Misión de Alaska, ha pasado varias semanas con los PP. del Centro ruso de Nueva York estudiando el rito bizantino. Dice el Padre Greif que espera poder usarlo en su misión alaskana.

EGIPTO

El Presidente Nasser y los cristianos

Los cristianos en Egipto son unos cuatro millones; de ellos, sólo doscientos mil católicos, frente a una población musulmana de dieciocho millones.

Teóricamente, todos los ciudadanos son iguales, sin distinción de confesiones religiosas, y todos de hecho cooperan con el Gobierno en los programas de unión e independencia nacional.

Con todo, Nasser mantiene una política de contradicción, ya que fomenta abiertamente el islamismo, obligando a los cristianos a trabajar los domingos, desplazando a los cristianos del trabajo en las empresas, suprimiendo los tribunales eclesiásticos para las causas matrimoniales e incluso imponiendo la enseñanza del Corán en los colegios cristianos. Dura prueba para la población de rito copto, lo mismo que para los muchos católicos de rito latino, sobre todo franceses.

VATICANO

Un oriental en el Tribunal de la Rota

Ha sido nombrado para miembro del Sagrado Tribunal de la Rota un sacerdote de rito bizantino, Monseñor Ovide Dejan.

Había sido precedentemente defensor del vínculo matrimonial.

FRANCIA

Lengua vulgar en la liturgia latina

La Sagrada Congregación del Santo Oficio, a una instancia de los Metropolitanos franceses, basada en motivos de orden pastoral, sobre el uso de la lengua vulgar en la epístola y evangelio de la Misa, después de decirlas en latín, ha respondido lo que sigue:

"Afirmativamente."

Igualmente, ante la demanda de los mismos Metropolitanos de que se concediese a los Obispos Ordinarios franceses, "ad experimentum", leer la epístola y evangelio, en determinadas circunstancias, sólo en lengua vulgar, la Sagrada Congregación del Santo Oficio ha respondido:

"Negative."

ITALIA

Comienza la gran Misión de Milán con un acto en rito ambrosiano

Con la bendición navideña de los hogares, realizada según la liturgia ambrosiana o milanesa, se iniciaron en Milán los actos preliminares de la gran Misión para el 1957, dispuesta por el Arzobispo Monseñor Juan Bautista Montini.

Cientos de misioneros predicarán simultáneamente desde los púlpitos de todas las iglesias y parroquias de la archidiócesis.

La liturgia ambrosiana se diferencia en ciertos aspectos de la latina, que rige en el resto de Italia. Una de estas diferencias es precisamente la bendición de los hogares durante el Adviento. Se llama ambrosiana en honor del gran Obispo milanés, San Ambrosio, aunque a este santo sólo se le pueden atribuir con certeza los himnos y salmos a dos coros.

Forma parte de las liturgias que, como la galicana, la mozárabe y las célticas, tienen por centro la latina, de la que no presentan diferencias sustanciales, y sí sólo en algunos detalles referentes a la celebración de la Misa, a los ritos de los sacramentos y al orden del año litúrgico.

Las revistas españolas y el Oriente Cristiano

"HECHOS Y DICHOS"

El número de enero trae toda la historia del Octavario de la Unión, con profusión de datos esquemáticos sobre su origen y desarrollo.

Desearíamos hubiera dicho algo sobre el historial de la implantación del Octavario en España.

"ORATE"

El número de enero se abre con un editorial sobre "El gran escándalo". Éste es la división de la Cristiandad en tres bloques: católicos, separados del Oriente y protestantes. Subraya el articulista la necesidad de la caridad en el apostolado católico de la unidad.

Produce magnífica impresión el tono de sincera caridad en que está redactado.

Más adelante publica "Orate" las intenciones y oraciones del Octavario y hace suya, como intención especial para este mes, la de la Unión de las Iglesias.

"CLAUSTRO Y MISIÓN"

En el número 22, octubre-diciembre 1956, bajo la rúbrica "Oremos", se publica la Intención de la Unión de las Iglesias y se dice que el Octavario "es una de las prácticas más misioneras y que la Iglesia recomienda con más cariño".

Añade que se encuentra en el Misal dominicano.

Lamentamos no figure este Misal en nuestra biblioteca Unionista.

"LA OBRA MÁXIMA"

El número de enero está en parte consagrado al Malabar. Los que leen asiduamente ORIENTE CRISTIANO comprenderán la importancia que para el Oriente tiene esta espléndida región india del Malabar.

La razón de este número es el III centenario de las Misiones Carmelitanas en el Malabar, "la región más cristiana del Asia", "el consuelo de la Iglesia y una de sus esperanzas más tangibles en esta hora trágica de las misiones de Oriente".

Hay varias fotografías que ilustran el carácter oriental del Malabar. Una de ellas, de hace treinta años, reproduce a Mar Ivanios, Mar Teófilos y otros conversos de esa época. Otra, aun más interesante desde el punto de vista del futuro ritual de la Misión carmelitana, reproduce los Carmelitas Terciarios sirianos, que cuenta ya con seiscientos miembros. "Es gloria del Carmelo —se dice— el haber fundado en Malabar numerosas Congregaciones religiosas, hoy muy florecientes."

En la página 14 se encuentran las Intenciones del Octavario de la Unidad Cristiana.

"B. O. E. DEL OBISPADO DE SOLSONA"

El "Boletín Oficial Eclesiástico de Solsona" en su número de enero publica, encuadrado en el Secretariado Diocesano de Misiones, el Octavario por la Unión de las Iglesias y Oriente Medio, recordando los "Boletines" anteriores sobre esta materia y recomendando a los Párrocos y Rectores de Iglesias interesar a todos los fieles en obra de tanta importancia.

Nos gustaría que en vez de "Oriente Medio" se dijese "Oriente Cristiano", que es más amplio y no excluye los países orientales fuera del Medio Oriente.

"PADRES BLANCOS"

El número de enero publica un memorándum para recordar que el 18 comienza el Octavario y que urge pedir como nunca la conversión de Rusia.

"TIERRA SANTA"

El editorial de enero recuerda algunos principios, que deben tenerse en cuenta en el apostolado de la Unión: caridad, mucha caridad; verdad, sin disimulos; humildad sentida.

Si Jesucristo y los Apóstoles recomendaban a veces el látigo, era con los fariseos y perturbadores conscientes. ¿Es que son tales todos los cristianos que militan fuera de la Iglesia Católica? No lo creemos así.

El artículo sobre "La barba del Patriarca" es ameno, pero nada serio y menos digno de su autor; además de burlesco y un tanto insultante para los sacerdotes católicos que llevan barba.

SAL TERRAE

En la página 101 del número de febrero, y tomándola del «Boletín de la Sagrada Congregación Oriental», resume las estadísticas de los católicos orientales de los Estados Unidos de América del Norte. Puede inducir a error el hablar en general de los católicos orientales en los Estados Unidos, cuando en realidad esas estadísticas se refieren únicamente a las dos diócesis de los ucranianos de Galitzia; ni siquiera se refieren a los ucranianos de los Cárpatos, que tienen su sede episcopal en Pittsburg, ni menos a otras iglesias de diferentes ritos, emigrados igualmente.

Actividades orientales en toda España

VITORIA

La A. M. S. celebra las efemérides orientales

En Vitoria —sede central de la Asociación Misionera Seglar—, y coincidiendo con el Retiro mensual, se tuvo el domingo 20 de enero una devota conmemoración del Día del Oriente Cristiano.

Al las nueve de la mañana, en la capilla de la Casa de Formación "Santa Teresa de Jesús", el consiliario general de la A. M. S., reverendo doctor Pérez Ormazábal, dirigió la primera meditación, en la que expuso tres de los motivos especiales en que se fundamenta nuestra obligación de promover con el mayor empeño el retorno de nuestros hermanos los orientales separados a la verdadera Iglesia de Cristo.

En la plática del mediodía, el reverendo don José María Mendi, profesor del Seminario Diocesano, explanó el mismo tema, aludiendo muy acertadamente al Mensaje de Navidad de Su Santidad Pío XII, gloriosamente reinante.

Por la tarde, el consiliario general concretó, en la segunda meditación, los principales modos de cooperación, plasmándolos en la oración, sacrificio, estudio de los problemas orientales y espíritu de caridad.

A continuación, y en el acto eucarístico, se pidió a Jesús Sacramentado por el éxito creciente del D. O. C. (Día del Oriente Cristiano), rezándose las preces propias del Octavario por la Unidad.

GODELLETA

La Masía del Pilar, de los Padres Escolapios, por el Oriente

Un joven escolar de los Padres Escolapios, tan trotamundos como el padre Morillo, invitó a nuestro director a Godelleta para dar a conocer a los "pequeños postulantes" que aspiran ser un día Padres Escolapios los problemas apostólicos y las bellezas litúrgicas del Oriente Cristiano. El padre Morillo fué cordialísimamente recibido por la Comunidad escolapia, con la que convivió más de una jornada, haciendo la misma vida que ellos (11-12 enero).

Las varias charlas y la misa oriental, perfectamente dialogada por los postulantes y por un grupo de novicios hermanos, han dejado en la Masía del Pilar una inquietud que hoy todavía no podemos valorar, pero que tendrá consecuencias ciertas en un futuro no lejano.

El padre Morillo se vió forzado a "arrancarse" de aquel oasis valenciano de estudio y de piedad.

Los compatriotas del padre Tarín rezan por el Oriente

De la Masía se dirigió el padre Morillo al pueblo de Godelleta. Pequeño de habitantes, pero poseedor de altos valores espirituales. Al Padre le han impresionado fuertemente la tarea apostólica de su párroco y el grupo de almas privilegiadas, verdaderamente de Dios, que hay en Godelleta. La sangre del padre Tarín corre por las venas de muchos familiares; la casa del padre Tarín, la calle del padre Tarín, la lápida del padre Tarín, la fuente del padre Tarín...; todo respira padre Tarín y convida a una secreta emulación de sus virtudes.

Las charlas orientalistas (12 de enero) y la misa oriental (13 de enero), concurridísimas, más que nunca al saber el pueblo que el padre Morillo es jesuíta como su padre Tarín. La iglesia tiene como titular la Cátedra de San Pedro en Roma, figurando en el mismo retablo la imagen de San Pablo, con lo que el pueblo de Godelleta tiene un privilegio único, y es el de vivir perennemente el espíritu del Octavario por la Unión de las Iglesias, tan bellamente encuadrado en las fiestas de los "Corifeos" entre los Apóstoles.

FUENTE LA HIGUERA

El pueblo ofrece el pan y el vino para la Misa Oriental

En este pueblecito de Valencia, patria de Juan de Juanes, vive un gran amante del Reino de Cristo, fervoroso admirador y simpatizante del ORIENTE CRISTIANO, legionario de la División Azul. Es don Julián Lorente, el Administrador de Correos. Su casa es una biblioteca y un museo. Gran parte de sus haberes profesionales los invierte en libros y revistas sobre el movimiento general de la Iglesia y particularmente sobre el Oriente Cristiano.

Llega el 15 de enero a Fuente la Higuera el padre Morillo. Con la benevolencia del señor Párroco, se organizan dos conferencias, una de carácter litúrgico, otra de carácter apostólico. En la charla litúrgica, preparatoria de la misa oriental que había de celebrarse al día siguiente, aludió el padre a la costumbre oriental sobre la aportación del pan y del vino por los fieles. La alusión fué inmediatamente recogida por el pueblo. Una "hornera" se presentó con dos magníficas hogazas de pan de trigo puro, y un "cosechero" con una espléndida botella de vino auténtico. Ese día fueron el pan y el vino "donación y ofrenda" de la Comunidad.

La nevada, que acompañó ambas conferencias y la liturgia de la mañana siguiente nos transportó a un ambiente ruso o ucraniano, donde la misa se celebra tal y como este día se eclebró en Fuente la Higuera.

VALENCIA

El padre Morillo oficia en las Reparadoras

Las Madres Reparadoras quisieron ambientar el Octavario con una conferencia unionista del padre Morillo y una misa oriental. El padre satisfizo tan justos deseos, y después de hablarles (día 14 enero) un rato largo sobre liturgia y apostolado oriental, les celebró (día 15) el santo sacrificio en rito eslavo y les distribuyó la sagrada comunión bajo las dos especies.

Almas tan profundamente espirituales como son las Reparadoras, gustarán durante largo tiempo las dulzuras saboreadas ese día.

OCTAVARIO Y D. O. C. EN PAMPLONA

El excelentísimo señor arzobispo encomendó al Secretariado Diocesano de Misiones organizar una Colecta pro Misiones Orientales el día 20 de enero, consagrado a la Jornada pro Oriente Cristiano.

Por todas las iglesias de la capital y de la provincia se veían los carteles anunciadores del Octavario, enviados por nuestro Centro de Propaganda Oriental de Madrid.

EL Seminario de Pamplona se destaca

Su ilustrísimo rector, don Mariano Laguardia, es un sacerdote de corazón grande y de exquisita cultura religiosa; abierto a toda iniciativa apostólica, quisiera hacer de su Semanario un auténtico semillero de vocaciones apostólicas y lanzarlas a la conquista del mundo para Cristo.

En este ambiente viene, el día 21 de enero, a Pamplona el padre Morillo, invitado por el señor rector. Va a desarrollar una semana de tensión orientalista, pero con la cooperación de estos simpáticos navarros, profesores y alumnos, la tarea resultó fácil.

El programa fué denso en el interior y desbordó a la ciudad.

1.º Cursillo orientalista de contornos teológicos a los seminaristas que cursan la Sagrada Teología. Estuvo siempre presidido por el señor rector y por los profesores de Dogma. Clase diaria; total, cinco clases. Los temas sugestivos en sí, fueron: 1), horas de tragedia; 2), embajador en el "telón de acero"; 3), revisión de conceptos teológicos al calor de la aproximación de los hermanos separados; 4), El ángulo de visión teológica del Oriente Cristiano; 5), razones teológicas de la coexistencia y pluralidad de ritos.

2.º Conferencia sobre el panorama apostólico oriental a los seminaristas que cursan la Filosofía.

3.º Meditación sobre la paz y la unidad en el sermón sacerdotal, a todo el Seminario mayor (Teólogos y Filósofos).

4.º Charla litúrgica al Seminario Mayor.

5.º Dos misas de rito oriental, de comunión bajo las dos especies, y dialogadas, para todo el Seminario Mayor (320 seminaristas.)

6.º Charla litúrgico-apostólica al Seminario Menor (315 seminaristas).

7.º Misa de rito oriental, de comunión bajo las dos especies, y dialogada por los 315 gramáticos del Seminario Menor.

8.º Plática sobre la razón de ser de los ritos, a las Religiosas del Seminario.

9.º Explicación litúrgica a las Religiosas y todo el servicio femenino del Seminario.

10. Misa de rito oriental, de comunión bajo las dos especies y dialogada, para las Religiosas y servicio femenino del Seminario.

11. Conferencia, pública y solemne, en el salón de actos del Seminario, presidida por S. E. el señor Arzobispo, doctor don Enrique Delgado, para el clero secular y regular de la Archidiócesis y para el Seminario Mayor.

Y en este plan de desbordamiento al exterior:

12. Dos misas de rito oriental, cantadas, con la participación de la soberbia Coral del Seminario, una el jueves 24, en la moderna iglesia de San Francisco Javier; otra el domingo 27, en la espaciosíma iglesia de Santo Domingo; a la primera asistió el Seminario en pleno (seiscientos treinta y cinco alumnos), presididos por su ilustrísimo señor rector y profesores.

13. Conferencia, el día 25, en el salón del "Diario de Navarra", al público en general, sobre la "Máscara religiosa del comunismo".

14. Conferencia a la Comunidad (Noviciado) de las Religiosas Esclavas del Sagrado Corazón sobre el problema unionista.

15. Charla misionera a la Comunidad y Colegio de las Ursulinas.

16. Charla misionera a la Comunidad y Colegio de las Religiosas del Sagrado Corazón.

El señor rector del Seminario, alma de todo este movimiento durante la Semana Orientalista del Seminario de Pamplona (21-28 de enero), cerró con broche de oro las jornadas, obsequiando a todo el Seminari un icono oriental que sirviese a todos de recuerdo y, sobre todo, de despertador de vocaciones navarras para el apostolado oriental.

BILBAO

Respecto del Oriente Cristiano, va en cabeza

La diócesis de Bilbao gana en delantera a todas las diócesis españolas en su interés por el Oriente Cristiano.

El excelentísimo señor Obispo ha ordenado este año la colecta por el Oriente en el Día del Oriente Cristiano. El "Boletín Oficial de la Diócesis" publica una fervorosa circular del excelentísimo señor Obispo, en la que recomienda vivamente el Octavario y el Día del Oriente, exhortando a los sacerdotes a celebrar el día 16 de enero la misa votiva "ad tollendum schisma".

El Secretariado Diocesano de Misiones, presidido por su celosísimo director, D. A. Cruz Omaechevarría, se ha prodigado en enviar propaganda a todas las parroquias e iglesias de la diócesis, con octavillas y carteles en vascuence para la provincia; junto a las mesas petitorias del día 20 de enero aparecían igualmente vistosos carteles en dos redacciones, castellano y vascuence, estimulando a los fieles a depositar su óbolo en pro del Oriente Cristiano.

Intensiva campaña del padre Morillo en Bilbao

Invitado por el Seminario de Derio, Bilbao, marcha a Bilbao el padre Morillo, después de su visita a Pamplona. Ya el martes 29 organiza, siempre con la ayuda del señor secretario diocesano de Misiones, una plática orientalista con una misa de comunión en las Religiosas de San José, rama de la Sagrada Familia, de Ibarrecolanda, donde reciben educación 160 alumnas procedentes de diversos puntos de España. Ese mismo día el padre se multiplica y acude a hablar sobre el Oriente Cristiano a los colegios de las Carmelitas de la Caridad, de Barraincúa; de la Pureza y las Mercedarias de la Vera Cruz, de Bérriz, en Bilbao.

El miércoles 30 continúa briosa la propaganda oriental. El padre Morillo dirige la palabra en el colegio de las Reverendas Esclavas, de Tívoli; en las Irlandesas, de Las Arenas; en las Capuchinas de la Divina Pastora, de Las Arenas, y en las Reverendas Esclavas, de Las Arenas. Durante la tarde del jueves 31 recorre el padre Morillo el suburbio de Begoña, hablando a las Comunidades de clausura del Refugio y de las Agustinas Ermitañas, a la Comunidad de los Padres Carmelitas y sus estudiantes teólogos, a la Comunidad de las Reverendas Esclavas de Tívoli, a la Comunidad de las Adoratrices con sus alumnas y a las Juventudes de Acción Católica a las que dedicó la misa oriental del viernes 1 de febrero en la iglesia de San Nicolás de Bari.

Apoteosis orientalista en el Seminario

A última hora del miércoles trasladóse el padre Morillo al Seminario de Derio, donde, en soberbios pabellones, cursan su carrera sacerdotal casi 600 seminaristas de la diócesis bilbaína.

El padre prepara la intensa jornada orientalista con los diáconos, con el director del diálogo, con el maestro de ceremenias y con el sacristán. Durante una hora habla a los seminaristas y los prepara de inmediato a la sagrada liturgia de la mañana siguiente.

La solemnidad de la liturgia fué algo excepcional. El padre hizo su entrada en la iglesia precedido de acólitos, director del diálogo y de los 27 diáconos del Seminario. Mientras el coro entonaba ya en griego el *Kyrie eleison*, que se prolongó durante todo el silencio impuesto por la proscomidia. Al empezar la misa de catecúmenos, los 600 seminaristas, como un solo hombre, respondían, acompasada y fervorosamente las letanías y demás oraciones de la misa.

La comunión de los diáconos, solemnísima. Los 27 diáconos iban acercándose al sacerdote y recibían de él la partícula consagrada en la palma de la mano derecha; luego fueron recibiendo sucesivamente de manos del sacerdote el santo cáliz, bebiendo de él la purísima Sangre del Señor. Tras la comunión de los diáconos comulgaron todos los seminaristas, hipodiáconos, minoristas y demás, hasta los últimos gramáticos.

La magnífica *Schola* interpretó mientras tanto bellísimos trozos de la Liturgia.

A media mañana hubo nueva concentración, esta vez sólo los mayores, que llenaban la espaciosa sala de conferencias.

El padre Morillo les habló durante más de una hora sobre el problema de Rusia tal y como se avizora en la actualidad. Los seminaristas bilbaínos siguieron con interés creciente la palabra del padre Morillo y al final hicieron acopio de literatura oriental, para las bibliotecas del Seminario y para llevárselo a sus futuras parroquias, donde poder organizar el Día del Oriente y el Octavario.

La jornada del Seminario de Derio pro Oriente Cristiano ha dejado profunda huella en los seminaristas. Mañana serán sacerdotes y apóstoles a la vez del Oriente Cristiano, en vanguardia o en retaguardia.

La madre Inmaculada

Durante su permanencia en Bilbao, hizo el padre Morillo una excursión a Guernica, a la patria del dinámico secretario de Misiones, D. A. Cruz Omaechevarría. Una conferencia en la Iglesia parroquial, atendida por un jóven párroco, sobrino de Mgr. Vizcarra, y una Misa de rito oriental a la mañana siguiente, día de la Purificación, fueron los dos actos centrales de la Jornada orientalista a Guernica.

Hay en Bilbao un Convento de Reverendas Mercedarias, de Clausura, pero con un magnífico plantel de niñas; en él hay una monjita, la Madre Prefecta, que lleva el mismo nombre que la madre Inmaculada, de Bilbao, vive aún, pero desde hace muchísimos años viene ofreciendo sus mejores oraciones y sacrificios por Rusia. Rusia es la obsesión de la madre Inmaculada, Mercedaria de Bilbao; y su santa ilusión de ver algún día a Rusia dentro de la Iglesia Católica la ha comunicado a las demás religiosas del Convento. En un ambiente tan favorable, es natural que el padre Morillo dedicara un gran rato a enfervorizar a la Comunidad, celebrando además el domingo día 3 la santa misa en rito eslavo, para la Comunidad, para el Colegio y para el público que llenaba ambiciosamente la Iglesia.

Esa tarde dominguera dedicóla aún el padre Morillo a dar conferencias a los PP. Capuchinos de Basurto, junto al campo deportivo San Mamés, y a la numerosa comunidad de HH. de la Caridad del santo Hospital civil. A estas Hermanas, y al personal enfermo, dijo la Misa oriental el padre Morillo la mañana del lunes, día 4, momentos antes de ponerse en marcha hacia la última meta de su viaje orientalista: Asturias.

(*Continuará*)

Francisco Ballester recibe las Ordenes de Subdiácono y Diácono en rito bizantino

Nos lo cuenta él mismo así desde el Seminario de Santa Ana en Jerusalén

"El 3 de febrero hice mis ejercicios, y el 10 recibí la ordenación de Subdiácono y Diácono según el rito bizantino.

Vino toda la colonia española; nos ordenó el señor Obispo de Amman. La ceremonia, esplendorosa; el Oriente puso todas sus galas litúrgicas y ornamentales, resultando todo bellísimo.

Antes de la Misa, revestido ya el señor Obispo con sus ornamentos episcopales y su quasi-tiara, recibí la ordenación de Subdiácono. Primeramente me revestí con el stikario y ceñidor; después el Obispo puso su mano sobre mi cabeza mientras recitaba la bellísima oración, en la que se dice, entre otras cosas, que "hemos de ser como olivos fértiles que produzcan frutos de justicia".

Siguió la Misa, y después del Evangelio fué ordenado de sacerdote un americano de Chicago. Se dedicará a la parte de Israel. Después, los tres Diáconos que quedábamos.

Esta segunda ceremonia está rebosando encantos y bellezas. Dimos las tres vueltas al altar besando sus ángulos, en los que me parecía besar todos los continentes misionales.

Caí de rodillas ante el altar y con las manos sobre él, mientras el Obispo ponía la suya sobre mí y recitaba la oración. Después el coro cantaba las letanías, añadiendo una petición por el Obispo y dos por nosotros: "Por el servidor de Dios N., ahora elevado al Diaconado, y por su salvación." "Para que Dios, amante de los hombres, le conceda un Diaconado inmaculado e irreprensible, roguemos al Señor."

Anteriormente había tenido lugar el acto de vestir los ornamentos diaconales, cada uno de los cuales el Obispo muestra al pueblo y pregunta: "¿Axios?, ¿digno?" Y el coro responde: "Axios, digno", con una música tan densa de unción que nunca podré olvidar.

Luego recibí por primera vez la comunión en mi mano, y los tres Diáconos nos pusimos detrás del altar rezando la oración en que le decimos que no le daremos el beso de Judas y mil cosas más, bellas y santas.

Los tres nos acercamos inmediatamente a beber en el mismo Cáliz del Obispo la sangre del Señor. Yo sentí todo un mundo de estremecimientos divinos cuando puse mi boca en el santo Cáliz.

Al final de la Misa iremos ya todos los días a consumir y purificar, y cada día recibiremos así la comunión".

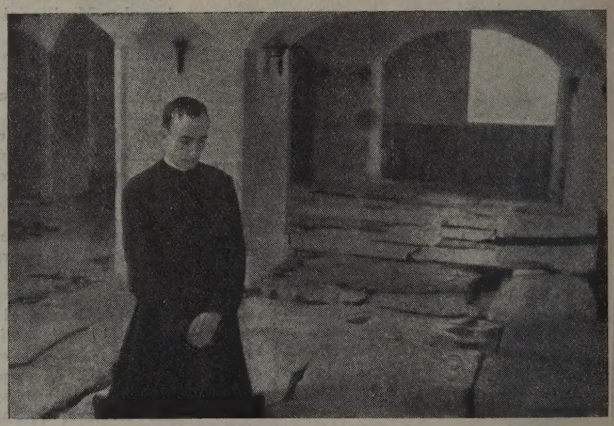

Francisco Ballester en el LITOSTROTOS, lugar de la flagelación y coronación de espinas y juicio de Jesús ante Pilatos.